盛京時報
今日半大張
光緒卅二年（明治卅九年）創刊
發行所 康德新聞社奉天支社 奉天市大和區田町九

股票買賣 盛京票莊 奉天加茂町五 祝部鼎二 電(2)五三三七 滿洲客係員 劉文陸

國慶日渙發大詔恩赦萬民

聖躬親謁建國神廟
煌煌垂訓愛民如子
昨降建國十周年與恩赦兩詔書

我國肇建、於今十載、邦基既固如磐石、國運則盛如旭日、締造經營、不過十載、而能致此者、雖緣於我國朝野一致努力、然亦天照大神之庇佑、盟邦日本援助之所賜也、是以於三月一日舉國同慶之建國十周年紀念佳節、晨十時、皇帝陛下親詣建國神廟、由梅津關東軍司令官陪臨、張國務總理、武部長官、各部大臣、三宅協和會中央本部長、二宮滿拓總裁、簡任、委任官代表、日方關東軍代表、松永海軍武官、大村滿鐵總裁等日滿官民首腦者參列之下、致祭建國元神之 天照大神、奉告建國十年來之躍進國勢、聖戰之赫赫戰果、謹謝神庥、長蒙皇帝陛下渙發建國十周年之詔書、 聖訓煌煌、諭我四千三百萬赤子、各砥所心、各勵所志、援助大東亞之聖戰、翼翊親邦日本之天業、以酬日本仗義援我之雅意也、伏維我 皇帝陛下、於此建國佳節之辰、宸衷軫念四民、渙發恩赦詔書、仁愛所施、徧至囹圄、沐斯恩典者罔勿待言、凡我四千三百萬國民、無不恐惶感激不已者也、茲將建國十周年之詔書及恩赦詔書、分列恭誌於後、

詔書

我國自肇興以來 歷茲十載 仰賴
天照大神神庥
天皇陛下保佑 國本奠於惟神之道 政教明於四海之民
崇本敬始之典 萬世維尊
奉天承運之祚 垂統無窮
明明之鑒如親
穆穆之愛如子 夙夜乾惕 惟念昭德 勵精自懋 弗敢豫逸 爾有司衆庶 亦咸以朕心爲心 忠誠任事 勤勉治業 上下相和 萬方相協 自創業以至今日 終始一貫 奉公不懈 深堪嘉慰 宜益砥其所心 勵其所志 獻身大東亞聖戰 奉翼
親邦之天業 以盡
報本之至誠 努力國本之培養 振張神人合一之綱紀 以奉答建國之
明命 欽此

御名御璽
康德九年三月一日
國務總理大臣

詔書

我國肇興ヨリ以來茲ニ十載ヲ歷 仰テ
天照大神ノ神庥
天皇陛下ノ保佑ニ賴リ 國本惟神ノ道ニ奠マリ 政教四海ノ民ニ明カニ
崇本敬始ノ典萬世維レ尊ク
奉天承運ノ祚統ヲ無窮ニ垂ル
明明ノ鑒親ノ如ク
穆穆ノ愛子ノ如ク 夙夜乾惕 惟タ德ヲ昭カニセンコトヲ念ヒ 勵精自ラ懋メ 敢テ豫逸セス 爾有司衆庶
亦咸ナ朕カ心ヲ以テ心トナシ 忠誠事ニ任シ 勤勉業ヲ治メ 上下相和シ 萬方相協ヘ 創業ヨリ以テ
今日ニ至ルマテ 終始一貫奉公懈ラス 深ク嘉慰スルニ堪ヘタリ 宜シク益其ノ心トスル所ヲ砥キ 其ノ
志トスル所ヲ勵マシ 身ヲ大東亞聖戰ニ獻シ
親邦ノ天業ヲ奉翼シテ以テ
報本ノ至誠ヲ盡シ 力ヲ國本ノ培養ニ努メ 神人合一ノ綱紀ヲ振張シ以テ建國ノ
明命ニ奉答スヘシ 此ヲ欽メ

御名御璽
康德九年三月一日
國務總理大臣

恩赦詔書

我國自創業以來 以明刑弼教爲立法之大本 以遷善改過爲執法之眞軌 有司之克愼是宜 期獄訟於有恥 興錄因於自新 誨導之績 年年可觀 深堪嘉慰 茲逢建國十年記念日 遹行恩赦 予以恩宥 爾有司宜奉朕愛民之心 體仁恕之旨 廣濯新之門而免宿過之咎 令共仰淸明之化 同履公忠之正路 有失於厚 勿失於薄
欽此

御名御璽
康德九年三月一日
國務總理大臣
司法部大臣
治安部大臣

建國十周年紀念日渙發恩詔 （[illegible]）

昨者滿洲建國十周年紀念佳辰。畏蒙
皇帝陛下對四千萬臣民頒賜
詔書。明示崇本敬始之精神。教以東方道德之大義。以嘉獎勤勉奉公之往績。勉勵獻身聖戰之忠誠。以期深培國本。力助友邦。振張神人合一之綱紀。達成建國當初之目標。凡我臣民。恭體
聖訓。莫不感激恐懼。刻骨銘心。誓當竭誠盡力。奉答
皇恩。對內則本諸民族協和之建國精神。以厚植國家實力。對外則實踐日滿一體之共同防衛。以促進世界和平。尤其當我滿洲第二建國發足之初。正値大東亞戰爭順利進展。新嘉坡既被日軍攻略。緬印爪哇婆羅洲荷印以至於美國本土。或遭空襲。或加兵威。頓使反樞軸國家。支離破碎。狼狽周章。還我東亞大好山河。驅彼英美腥羶醜類。故預想世界之新情勢。將伴隨我第二建國大業。逐漸轉換。日趨光明。當我新國策完成並協力確固東亞共榮圈之日。亦即世界舊秩序崩潰新秩序建設成功之時也。可見我輩臣民。際此大業垂成。責任愈感重大。寸晷萬金。毫釐千里。必須各竭其力。相與相親。時時以
詔書中所謂勉著爲依歸。鍥而不舍。勇往直前。倘能舉國一心。百折不撓。則東亞共榮圈以及世界新秩序之造成。自屬意中事耳。而吾滿洲國者。亦可謂爲建設東亞共榮圈以及世界新秩序之重要核心矣。
在詔書渙發同時。更頒發恩赦詔書。並由國務院佈告。對於建國當初懷疑畏罪而去國者。促其悔悟。重回父母之邦。不咎既往。予以自新。似此恩澤高厚。可謂無微不至。不但恩周犴獄。更且澤被流亡。良以我滿洲建國之精神。本基於王道主義。立法之大本。本基於明刑弼教。當茲曠典。允宜特需殊恩。廣開自新之路。凡霑渠邀恩施者。咸應感激驚悟以身報國。永蠲既往之愆懲。試作未來之新民。或以努力增產。或以勤苦奉公。各竭所能。以厚國力。尤望既罪者知所儆傷。無罪者知所鑑戒。以道德爲師。以廉恥自勵。務使訟簡刑淸。穢德不用。方不負
明詔特赦省刑愛民之本旨也。凡我臣民。其共勉之。

十年有成須更砥勵
恩蘇罪囚寧厚不薄
奉戴兩詔書國務院發佈告

佈告第五號

爲佈告事、仰得本日本國務總理大臣欽承
詔書
我國自肇興以來、歷茲十載、仰賴
天照大神神庥、
天皇陛下保佑、國本奠於惟神之道、政教明於四海之民、崇本敬始之典、萬世維尊、奉天承運之祚、垂統無窮、明明之鑒如親、穆穆之愛如子、夙夜乾惕、惟念昭德、勵精自懋、弗敢豫逸、爾有司衆庶、亦咸以朕心爲心、忠誠任事、勤勉治業、上下相和、萬方相協、自創業以至今日、終始一貫、奉公不懈、深堪嘉慰、宜益砥其所心、勵其所志、獻身大東亞聖戰、奉翼親邦之天業、以盡報本之至誠、努力國本之培養、振張神人合一之綱紀、以奉答建國之明命、欽此、欽戴之下、感激無任、凡通國官民、應仰如天經地義、銘刻於心而奉行於身、服勤於夙夜而邁進於實踐、徹上徹下奉對天心之殷厚、奉對神鑒之顯赫、行此佈告、咸令週知
康德九年三月一日
國務總理大臣 張景惠

佈告第六號

爲佈告事 仰得本日欽承
恩赦詔書
「我國自創業以來、以明刑弼教爲立法之大本、以遷善改過爲執法之眞軌、有司之克愼是宜、期獄訟於有恥、興錄因於自新、誨導之績、年年可觀、深堪嘉慰、茲逢建國十週年紀念日、遹行恩赦、予以恩宥、爾有司宜奉朕愛民之心、體仁恕之旨、廣濯新之門而免宿過之咎、令共仰淸明之化、同履公忠之正路、有失於厚、勿失於薄、欽此。」欽戴之下、感激無任、欽奉仁厚如天之旨、飭令有司、惟公惟允、愼其奉行、惟誠惟恕、與其至性以永、恩綸於颺風、以明典刑於執中、行此佈告、咸令週知
康德九年三月一日
國務總理大臣 張景惠

仁愛所被草木皆榮
張國務總理大臣感激謹話

茲當建國十周年紀念佳辰、得以奉拜詔書之感激之餘、無堪名狀、奉讀詔書、念及建國之淵源、得知國運隆昌如今者、其所由來實屬深遠、日滿兩國相貫以道義、相結以情誼、關係之切、永失弗諭、有如父子者、皇帝陛下業於詔書內、明示昭然、敎以東方道德之大義、我國建國、雖僅十載、邦家既治、人民和樂、產業振興、諸般文化及建設、進展驚人、國威光耀於中外者、咸賴皇帝陛下、勵精圖治、垂念黎庶、仁慈普被之所賜也、復於詔書內嘉獎官民以忠誠奉公、尤增恐懼、臣民等咸宜銘刻五內、以報聖旨於萬一、對於大東亞之聖戰、負全責遂行任務、援助親邦日本之聖業、以翊元神之鴻恩及朝野之使義、此即我滿洲建國本義之所以達成者也、本日更渙發恩赦詔書、仁愛所施徧至囹圄、沐浴恩典者自不待言、即全國民、亦莫不感激、
茲當渙發詔書之辰、謹申所懷如上、

梅津司令官參拜建國神廟

頒布減刑復權諸令

欣逢建國十周年之佳節恭蒙
皇帝陛下渙發恩赦大詔、洪大聖澤、普被囹圄黎庶之身、蒙恩者、固不待論、而全國臣民亦莫不恐慌感激聖德之無窮也、茲於渙發恩赦大詔之後、政府即謹奉宸旨制定、減刑令、復權令、並關於官吏及待遇官吏之懲戒免除之件、關於吏員之懲戒免除之件又關於出納官吏等賠償責任免除之件之一般減刑恩典業依參議府裁可即於本日（一日）公佈施行、

減刑令

第一條 於康德九年三月一日前已被處禁錮以上之刑而其刑在執行前、執行猶豫中、執行中、執行停止中或假釋放中者、依本令減輕其刑但規避其執行者不在此限
第二條 死刑減爲無期徒刑
第三條 無期徒刑減爲二十年有期徒刑、無期禁錮減爲二十年有期禁錮、但於康德九年三月一日係七十歲以上者、及時犯十八歲未滿者之減爲十五年徒刑或禁錮、
第四條 有期之徒刑、或禁錮依左列之例變更刑期
一、未開始刑之執行者、減輕刑期四分之一
二、已開始刑之執行者減輕殘餘刑期二分之一、但刑之執行未達刑期三分之一者依前款之例
三、於康德九年三月一日係七十歲以上者及犯時十八歲未滿者、不依前例各款之例減輕刑期三分之二
前項之計算發生年、月或日之零數 時一年爲十二月、一月爲三十日、而日之零數捨棄之
第五條 左列之罪不減輕其刑
一、刑法第七十九條至第八十一條之罪
二、刑法第八十二條至第八十五條之罪
三、刑法第八十七條至第九十二條及第九十四條之罪
四、刑法第九十六條至第一百條之罪
五、刑法第一百三十八條、第一百四十條及第一百四十一條之罪
六、刑法第一百四三條至第一百四十六條及第一百四十九條第一項之罪
七、刑法第一百五十條至第一百五十二條之罪
八、刑法第一百五十四條第一項及第二項、第一百五十五條並第一百五十六條之罪
九、刑法第一百五十七條、第一百五十八條第一項、及第一百五十九條之罪、
十、刑法第一百九十三條、第一百九十四條、及第一百九十六條第四項之罪
十一、刑法第一百九十九條之罪、及對於自己或配偶之直系尊親屬所犯之刑法第二百零一條之罪
十二、對於自己或配偶之直系尊親屬之刑法第二百十二條之罪、及因該罪致其死傷之罪
十三、對於自己或配偶之直系尊親屬所犯之刑法第二百十四條、及第二百十五條之罪并因該犯罪致其死傷之罪
十四、刑法第二百二十三條第三項之罪
十五、刑法第二百二十四條第三項之罪
十六、刑法第二百四十七條至第二百五十條之罪
十七、刑法第二百五十一條及第二百五十二條之罪
十八、刑法第二百五十三條之罪
十九、軍刑法第二十二條至第二十五條及第二十七條之罪
二十、軍刑法第二十八條至第三十一條之罪
二十一、軍刑法第八十四條後段之罪
二十二、軍機保護法第二條至第六條之罪
二十三、治安維持法之罪
二十四、國防保安法之罪
二十五、國防資源祕密保護法第十二條至第十七條之罪
二十六、前列各款所揭之罪之未遂犯
二十七、與前列各款所揭之罪有同一性質之舊法之罪
第六條 對於數罪併合科以一刑、而其數罪中有前條所揭之罪時不爲減刑
第七條 前被處禁錮以上之刑者經大赦、特赦或減刑之恩赦後、再被處禁錮以上之刑時之減輕其刑
附則
本令自公布日施行

◇復權令
第一條 因被處罰金以上之刑而喪失或被停止資格於康德七年七月十五日之前一日以前完畢其刑之執行、或經執行之免除者則復權、但於康德七年七月十五日以後、再被處罰金以上之刑者不在此限
第二條 因二十歲未滿時犯罪、被處死刑、或無期刑之刑、而喪失或被停止資格於康德九年三月一日之前一日以前完畢其刑之執行、或經執行之免除者則復權、
附則
本令自公布日施行

◇關於官吏及待遇官吏之懲戒免除之件
官吏及待遇官吏而就康德九年三月一日前之行爲已受懲戒處分者、對於將來免除其懲戒未受處分者、不行懲戒、
甚於懲戒之既成效果、不因免除而受變更
停職中之軍人被免除其停職者爲休職
依前項爲休職者視爲依武官令第九十條第一項第三款被命休職者、但其俸給不少於停職中之額
附則
本令自公布日施行

◆關於出納官吏等賠償責任免除之件
出納官吏或出納員、基於賠償責任之債務而因康德九年三月一日前之事由者、對於將來免除之、但因犯罪行爲之本人之債務不在此限
附則
本法自公布日施行

◆關於吏員之懲戒免除之件
新京特別市、市、縣、旗街或村之吏員而就康德九年三月一日前之行爲已受懲戒處分者、對於將來免除其懲戒未受處分者不行懲戒
甚於懲戒之既效果成因不免除而受變更
附則
本法自公布日施行

復權證明佈告

司法部治安部發表佈告如左
司法部佈告第二號
治安部佈告第一號
關於證明復權之件
關於復權證明事宜、司法部、治安部佈告第一號
爲佈告事、茲依康德九年勅令第九十四號復權令、已復權之人、擬受證明者、應向宣告其刑之法院、對證之檢察廳或軍法會審之軍事檢察官請求之、此佈
康德九年三月一日
司法部大臣 張煥相
治安部大臣 于琛澂

浴恩當益奮勉
于治安部大臣謹話

茲迎建國十週年佳節、畏蒙渙發恩赦大詔、洵不勝恐懼感激之至、回顧過去十年間、隆隆國運益向新階段進展之秋、間有污於思想、昧於遠慮、以致犯罪者、浴此優渥恩命、翻然變改、願以
陛下赤子之姿、爲第二建國之原動力、厥無疑意、蒙此恩典復緣以一旦選入國軍負國家防衛之重責者、其強烈轉悟後奉公之念益可知其強烈矣、吾等奉拜浩蕩之聖德、對於光浴恩典者必須以友愛之情、努力援助其自新更生、共爲躍進滿洲國建設之一翼、以報
聖上宸恩於萬一也、

治績輝煌宇內
司法部大臣謹話

恭逢建國十周年佳節仰戴一恩赦大詔、洵屬惶恐感激之至、基於恩赦詔書乃又公布減刑令、及復權令、而沐浴恩典者實達六萬之多、此外更對特有宥恕憫諒之情狀者仰奉
聖意復爲特赦、或特別減刑之奏請
聖德鴻大無際、澤及囹圄、草民拜祭
聖慮惟惶惟恐、感激無極、
茲當建國十年賴盟邦大日本帝國之保佑、國本奠於悠久、國基益固、國運愈隆、治績輝煌於宇內之秋、適値盟邦擴除美英魔手以顯現新生的東亞、而與盟邦一德一心存亡相依之、我國亦益雄飛猛進、以向發展途上邁進、謹惟此次大詔嘉此隆昌、乃在本日佳節頒恩赦於蒼生、以顯揚仁愛刑政之本義、帝德高厚、俯仰無極、幸浴恩澤者、應欣仰
皇恩、永銘弗忘、精勤黽勉、竭誠奉公、以謀更生自新之途、而一般國民亦應奉戴
聖意、以溫厚友愛之心、迎沐浴恩典之人、相提相携、克服時艱、以貢獻國運於隆盛而奉謝
聖恩於萬一也、

皇圖鞏固
萬禩千齡
建國十周年紀念 熙洽

佈告招撫亡命流民
翻悔歸來一視同仁

滿洲建國、轉瞬十年、回想建國之前後、其生於滿洲、長於滿洲、因不瞭解建國本義之所在、背井離鄉、而遠走國外者、不乏其人、茲當建國十周年紀念之辰、政府垂念此等顚沛流離、潦倒異土者、特發佈告招撫、倘能翻然覺悟、欲來歸者、不咎既往、一視國民、政府之善意、實願人人體得也、茲誌佈告原文及張總理談如左、

國務院佈告第七號

爲佈告事、我大滿洲帝國自肇興以來、業經十載、國運之鴻保、國本之深培民心、政教益明、海內益淸、遠者耳聞、近者目睹、實在治績、百毋庸詳述但、建國之初、百事草創、大業之眞義有所未徹底罩於情國家之方針、固難適於邊隅、以是惑於流言者不能自安、浔於憶度者不能自持、或高蹈遠引去父母之邦、或包羞含恥棄梓之地、寄身他境、流離落拓者、寔繁有徒、茲逢建國十年記念日、如有能懷然改悟、懷誠來歸者、則何咎既往而責將來、普天率土、恩高德厚、盍興乎來、行此佈告、咸令曉知
康德九年三月一日
國務總理大臣 張景惠

總理大臣發表談話

此次關於滿洲建國前後出境者之處理業由國務院發出佈告矣、
回憶建國以來已屆十年、在此期間、全體國民安居樂業精勵自強奉力於國基之確立與國勢之振張以至於今日國家隆隆發展、國勢突飛猛進之現狀、悉有事實顯在昭諸中外、更無需喋喋贅言者也、
然於滿洲建國前後緣種種原因以致去父母之邦寄身他鄉者爲數非鮮殊屬憾事、竊聞
皇帝陛下對於此等出境者特垂仁慈之恩、拜聞之下不勝惶恐感激之至、政府謹奉旨意當此建國十周年佳節特發佈告、欲使出境者共享王道樂土之慈光也出境者自應乘此機會、善體政府用意所在、對於故鄉情形更新認識講求歸來之途、即國民中所期盼此等出境者之歸來者恐亦不乏其人、
政府出此措置者實乃王道政治之表現、亦即明示大東亞聖戰下東亞民族團結之强化乃吾等責任之意者也、

拜聞恩赦喜報 張作相感激談

亡命於京津地方之舊東北系要人之重鎭前吉林省長、前東北邊防軍司令長官張作相氏、（六十一歲）於天津之寓居接得恩赦之快報後、大喜、而談述如左
流離十年、雖於夢中猶未忘故鄉、友人財產、均在滿洲是以余常歸心似箭只待歸日之來臨今蒙容許故實不勝欣喜之至也滿洲事變勃發時先父恰於故鄉之義縣辭世、而余猶未得臨其殯葬也每逢思此、宛如負之重荷、迄今余年已六十有一、而於故鄉人祭亡父之念、常澎湃心中、只欲一行、以了宿願、民國十年訪問日本已見其眞姿、爲今日大東亞戰爭故將赫赫戰果誠乃當然之事、即滿洲帝國躍進之狀況、亦多由友人之信函中休知、實前途無量、且蒙張總理常催余歸國、今爲建設大東亞計日滿華已結爲一体余確信此爲擊滅英美之努力之時機也、
張作相氏奉天省義縣人、早從張作霖、張作霖死後以學良之後見役而被器重厥後滿洲事變勃發後乃逃於北京及錦州政權樹立時、乃代學良任東北邊防軍司令長官、後居北京、目下隱居天津安度念佛生活、

宣德
達情
阮振鐸題

帝恩澤及囹圄
三宅本部長謹話

建國節佳日
聖上渙發詔書、協和會三宅中央本部長謹話如左、
茲當建國十周年記念佳節敬拜詔書、誠感惶恐感激之至、
恭維
皇帝陛下至仁英邁、夙曾昭諭日滿一德一心之大義、更對於我建國元神之御神庥
天皇陛下御保佑而奠定之淵源的國本、御身垂示、我等誠爲欽佩感激之至、
今又以詔書、仰大日本帝國爲親邦、日滿兩國之關係等於父子、此實繫於道義、結於情誼、永久不渝之深淵的東方道德之所現、得未曾有之一體關係、重賜詔諭、
我國建國十年、國勢之所以能得急速的發展、此乃上戴仁愛英明之帝德所致、詔書特嘉勉人民之忠誠奉公、又以恩赦詔書、不僅澤於在囹圄者、更對於建國匆匆不理解我建國精神、遠走異鄉之不得志者、允許復歸樂土滿洲等、帝恩之鴻大、實令人感泣不已、
我等奉戴詔書、深深體我建國之淵源與國運有今日之隆盛的由來、誓奉聖旨、是爲至要、即爲會員者、應作國民之

建國功勞者 張燕卿氏談

【北京一日電】當滿洲建國十周年佳節之際、對建國當時之出境者許可復歸之滿洲國政府佈告之報、與北京、天津以及華北各地之舊東北人以非常的感動、華北一般亦爲其大東亞戰爭下滿洲國之基礎愈感鞏固者、故頗賞讚此措置、
得到此報之滿洲國創業者與現宮內府大臣熙洽氏同參畫建國偉業東奔西走遂完成建國大業之建國的功勞者元滿洲國外交部大臣張燕卿氏、於北京市內三區屯四牌路六條胡同之自宅、回憶當時談述如左、
當滿洲事變時、與同志現宮內府大臣熙洽氏、同爲憂國之情所驅、廣糾合同憂之士、於吉林樹立獨立政府、踏出建國創業之第一步、爾後乃誕生現在之王道滿洲帝國之誕生、今於十年歲月中、國勢已着着完成、今與友邦日本共同携手爲東亞共榮圈建設之一環、而觀四千萬民衆對東亞解放聖戰之支援、懷非常之感慨、於建國十周年之今日佳節、見欣然喜迎出京者等之佈告、又實感無量、此乃以仁愛與協和爲建國之本領的滿洲帝國之建國理念的具現化、與其單謂十周年慶祝之典禮、莫如盛舊同志之智聯力倆、向國力完成邁進、有多大意義、故余亦須速行復歸滿洲國、誓挺身報國之誠、
至於張燕卿氏、乃河北省南皮縣生人、乃擁立宣統皇帝淸朝末期之忠臣張元洞令郎、大正九年遊學日本畢業學習院文科後、歷任奉天省復縣知事、天津縣知事、天津市特別區市政管理局長、長春市政籌備處長、建國後就任初代實業部大臣、爾後轉任外交部大臣、康德四年退職、

先達、向日滿一體、民族協和之途上率先精進、舉國對大東亞戰爭完遂任務、協力親邦聖戰、以報其仗義、是爲當務之急、
茲拜詔書、披瀝所信之一端、謹話如右、

啓事
今（三月一日）欣逢建國節與元宵節、本報縮短休息、特發刊半大張、此啓、

滙豐銀行花旗銀行之財產管理公告
逕啟者此次敝行基於外國人交易取締規則被指定爲滙豐銀行及花旗銀行之滿洲國所在營業所所屬或其所保管之一切財產之管理入故對於右項銀行具有債權債務或財產上之利害關係者自二月廿七日起二週間以內關於該兩行之於奉天市及哈爾濱市所在營業所者希分別向各該地之敝分行通知是荷特此公告即希鑒查
康德九年二月廿七日
新京特別市順天區大同大街五〇一號
滿洲中央銀行

恩賜財團普仁資金 舉行創立式典

仰戴聖德萬民惶恐感激

當茲大東亞聖戰演進並世界新秩序建設、着着實踐之際、我國奉諸日滿一德一心及共同防衛之精神全國官民業已竭盡忠誠努力節約及增產各種後防製固事業鼓揚赤誠之實意、我

皇帝陛下夙爲滿蒙民力育成民心作興、特於二月六日萬壽節之辰下賜內帑金一封經國務院會議結果、決創設恩賜財團普仁資金、由張總理任總裁、谷民生部大臣任會長、全國官民對此恩賜財團普仁資金、沒不衷心感激期待、而此恩賜財團、已於三月一日午後二時半建國十周年之建國節佳日隆盛舉行創立式典、張總理、谷民生部大臣、鹿兒島內府次長、武部總務長官、三宅協和會中央本部長、于治安部大臣、張司法部大臣、阮交通部大臣、蔡經濟部大臣、于農部大臣、張國防婦人會長、原田生民部次長、木田教育司長、曲厚生司長、及其他在京日滿各軍政機關代表、各關係團體代表、共計百十餘人出席參加、準時開會、全體肅立向日滿國旗敬禮合唱國歌、首由谷會長致式詞、曲司長（創設委員）報告設立經過、次由張總裁對恩賜財團全體職員各顧問、理事、監事評議員、授與委囑狀、然後爲張總理、三宅中央本部長、谷民生部大臣、武部總務長官致祝辭四時許典禮終了、全體撮紀念影畢、齊集民生部食堂、舉開祝宴、賓主交歡暢飲將對

聖恩感激歡欣之情溢自然充份表露、直至五時卅分始告終解散、茲記谷會長之式辭、曲委員之經過報告、張總理及谷民生部大臣之祝辭於次、

谷會長致式詞

本日當此建國佳節、於舉行恩賜財團普仁資金創立式典之際、蒙閣下並諸賢之光臨、實爲光榮之極、並亦不勝銘感之至、

同歸於本年二月六日萬壽佳節之際、辱於建國十周年着有育英事業並賑恤救濟及其他社會事業之資、蒙

皇帝陛下頒賜巨額之內帑、舉國之民莫不惶恐而感激、

蕭我

皇帝陛下恒以至仁至慈居常軫念民草、對於社會事業、尤能軫重體天心、故歷年來每當各地發生災害之時、輒蒙聖慮及於災民、而頒給巨額之救恤賜金、雨露恩澤、遍及四千萬國民、惶懼感激之據、殊非言語可盡者、乃此次當建國十周年之期、又特蒙宸念頒賜巨額之內帑充爲育英事業並賑恤救濟及其他社會事業之資、聖恩宏大無以復加、拜領之下、誠惶誠恐、領戴如此優渥 聖念之政府當日立行招開臨時國務院會議、而懷東審議頒賜內帑之用途、其結果呈奉 帝旨乃決定創設恩賜財團普仁資金、俾普沾於萬民、今日之得有本財團之創立、雖肝腦塗地、亦何能報 帝恩於萬一、

惟時局之所趨、東亞新秩序之建設、與盟邦日本帝國相同、而爲我國一大國是、其克服完遂之途亡須國民之資源之增強、更須確保國民生活之安定與福祉之增進、是以惶懼感激 聖意深遠之餘、實感課於本財團之使命、至重且巨、

尙希光臨於本日式典之閣下並諸賢士以及國民各位、對本財團予以絕大之助力援助、並望役職員各位常以實務之重大爲念、戮力同心、顯揚實績以副優渥之 帝旨、是爲切望不已者、聊具數言、權充式辭、

康德九年三月一日

恩賜財團普仁資金會長 谷次亨

萬象更新　康德九年建國節　丁鑑修題

曲厚生司長報告 創設經過

在二月六日、逢萬壽佳節之際、

皇帝陛下、對國務總理大臣下賜多額內帑、以此爲當建國十周年之育英事業、並賑恤救濟、以及其他社會事業之基金者、實不勝惶恐感激之至、在政府當拜受此優渥之聖念後、立於同日召開國務院會議、關於下賜金之使途、加以愼重審議之結果乃決定創設恩賜財團普仁資金、其一切事務令飭民生部主宰之、復於二月十一日、適値紀元節佳辰、由國務總理大臣正式將下賜金傳達與本部大臣、

當即敬祝奉戴、帝旨委囑恩賜財團普仁資金設立委員九名、從速着手設置財團一切事務、

爾來於設立委員方面、進行定款之作成並役員之銓衡等各般籌備事宜、於是於本日受到財團法人設立之許可、更得總裁會長副會長、以及顧問閣下各位之就任允諾並役員之閣下及諸賢各位之就任允諾、遂於本日而得舉行創立式、

以上簡單將本財團之設立經過報告之、

一、日本帝國萬歲
一、閉式

其中建國講話一項、由鄭市長親自講述、首由建國初一至今日之簡略史實講起、繼則闡明今次大東亞戰爭的意義並目的、及處此非常時局下後人民該如何熱心奉公、以列輔導戰勢于勝利等項、講話畢、乃在鄭正市長與多田副市長相率高呼日滿帝國萬歲聲中閉會云、

全國民衆歡欣鼓舞 共慶建國十週年

完成興亞聖業瀰漫感激之聲

旭光輝燿之康德九年三月一日之此日、三千萬滿洲國民、於建國黎明歡喜中高呼「吾等今感賜天帝」之感激之際、始自首都新京、而爆發於全土、三千萬國民、自多年之桎梏中解放、向光輝之東亞建設邁進、其強力之巨步、而克服苦難之道、經十年星霜、屬目東洋之和平與王道樂土、於五族協和旗色下、今已喜上肩稍、故於總進軍譜之演奏中、由東亞新秩序之建設、東亞共榮圈之確立、更向世界新秩序之建設前進、道義日本八紘一宇之大理想、亘日滿一体之契、雄雄而海、於大東亞聖戰輝戰果中、迎此意義深遠之建國十周年紀念日建國節三月一日舉國民之慶祝、亘全國展開、

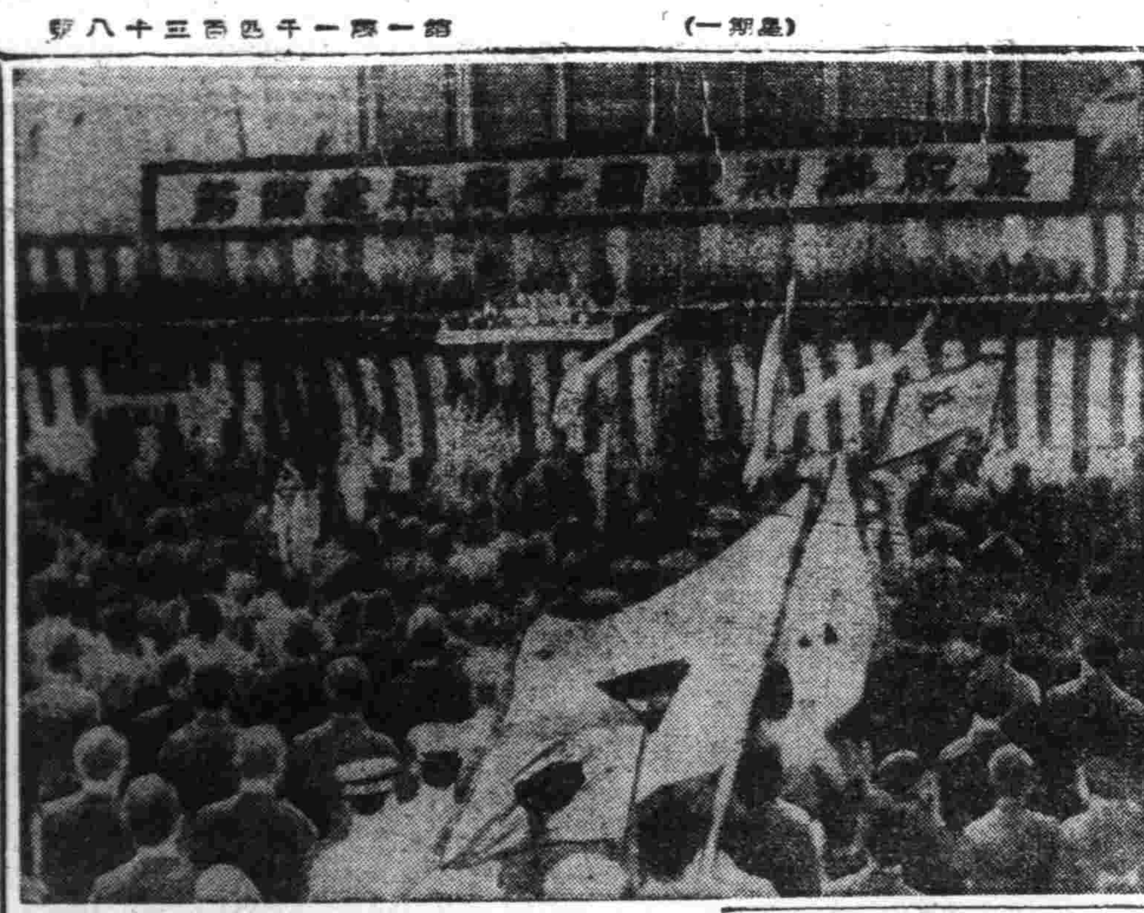

新京

三月一日是吾國建國十年的紀念良辰、回想從建國之初、由狼狽破碎的局面、經過官民努力建設和開發經營的結果、使這十年的工夫、在政治、產業、經濟、文化交通、教育、任何方面、都有突飛猛進的成就、值足以引爲全國官民一致欣快慶祝的了、所以在建國節的當日國土上所有的地方和人民都鼓舞謳歌的慶祝建國十周年、頌揚着帝德和王道、確是一片昇平的氣象、瀰漫了國中、現在簡單的先把新京地方慶祝的熱烈情形介紹一下、

建國節正趕上是今年元宵節的日子、所以在慶祝之中分外的透着熱鬧、國都各主要的街道上、擁擠着行人、高樓上懸起畫着瑞雲十字附有慶祝言語的字幕、幾處廣場豎起了彩塔、家家戶戶懸起國旗、汽車和電車上也插有小型的國旗、大百貨店的門前、還設了極漂亮的裝飾、吸引着過往行人的視線、

上午十點鐘、正是國民慶祝的時間、在各鄰組裡都舉開着建國慶祝會、全鄰組的人都集到組長的家裡、熱敬欣悅的按着既定的式次舉行着、午後一點在市公署講堂舉行孝子節婦和社會事業功勞者表彰式、他們領到國家賜與的榮耀的表彰、都不禁爲他們過去的辛勞艱苦換上嘴角上浮起的微笑了、

青年們今天更來得高興、青少年團二萬人在市內舉行了大行進、招展的旗幟、整齊的步伐、代表着青年們活潑與奮的神情、兩點鐘起、在紀念公會堂又舉開了婦女兒童慶祝建國節大會、同樣的在午後七點還有市民大會、那裡有講演、有電影有歌舞、到會參加的婦女兒童和市民們充滿了滿腔的欣快、夜裡是家家燈火、到處響着爆竹、有的人家燃起花火、那裡是圍滿了人、間而有幾聲接連的花炮響在空中、更透着閃亮、天空裡懸着一輪皎潔放着發光的明月、像微笑的俯視着王道樂土上、人們欣快的樣子、所有的市民今天像格外興奮、雖然到了深夜、還留戀的徘徊在街頭、像不肯把一天的歡欣隨着睡眠走去、

精銳國兵堂堂入營

於聖戰遂行已收赫赫戰果下、向高度國防國家建設勇往邁進之吾滿洲國之精銳、康德八年度國兵入營、於三月一日之建國佳節、全滿一齊施行、而入營在奉部隊之國兵一行、已於是以祝旗先導、與家族作別、隨引率官向北大營、勇壯入營云、（圖即國兵入營式）

奉天

迎耀進建國十周年三月一日建國節之奉天市、全市揭揚日滿國旗、衷心表示慶祝之意、而協和會市本部主辦之建國節式典、午前十一時、在市公署禮堂、於原田特務機關長、邢第一軍管區司令官、足立滿鐵理事、王警察局長等在奉日滿軍官民各機關代表以及協和會、義勇奉公隊、青少年團、國婦會員五百餘名出席之下、盛大舉行、

滿國民儀禮後、爲彌、多田正副本部長奉讀詔書、鄭本部長式辭、特務機關長、第一軍管區司令官祝辭、三呼日滿兩帝國萬歲、式終、其次於二樓大會議室舉開祝賀會、舉盃表示慶祝之意云

爲四千三百萬國民一致讚歡之建國佳節、思及十年前之此日、已有高聲之道義協和旗旌、滿洲國亦爲確立大東亞共榮圈之先驅者、而誕生於此建國僅十年之期間、即澎至爲世界瞪目之驚異的飛躍發展之國勢、實有與芝蘭共芳之勢、友邦大日本帝國、於南海空陸戰起赫赫之戰果、爲大東亞大兵站基地之滿洲國、於此佳日、每戶皆高懸飄飄之日滿兩國旗市街滿溢慶祝之一色、復値元宵佳節、滿系居民之街道、有耍龍燈、高蹺會之舉、祝賀之氣勢更高一層、感及建國當時之此月此日、與本年本月之本日、實有感激萬分者、

省公署

輝耀建國十周年之建國節的奉天市、各官衙機關、皆於歡喜中舉行式典、以祝今日之佳日、是日奉天省公署、金省長、皆川次長以及全體員、於定刻午前十時參集禮堂、舉行嚴肅之御容拜賀式、有金省長之建國講話、並三呼滿日兩帝國萬歲而閉式、（九年三月一日輝耀建國十周…此康德…中、迎…騰花香）

市公署

三月一日的建國紀念日今天已逢第十屆本市市公署全體職員爲慶祝這項意義深遠的佳節、特在今早九時假該署一階大禮堂舉行慶祝式、式序如次、

一、開會
一、全体齊唱國歌
一、御容開幕
一、國本奠定詔書捧讀
一、御容閉幕
一、默禱
一、建國講話
一、滿洲帝國萬歲

祝賀我國建國佳節 東條首相發表賀詞

亘友邦全國展開盛大行事

【東京電】大東亞新秩序建設之第一基石歷史上最富意義之滿洲國建設宣言之發表、茲已滿十年、三月一日結築開之與之盟邦滿洲國建國十周年紀念日、如今全滿山野謳歌王道樂土、四千三百萬國民、五族協和之族風、其政治、文化、或軍事、皆呈前進之氣勢、大滿洲國面目一新、舉全力以赴大東亞戰爭遂行、及東亞共榮圈之建設、此可顯視之日、實意義良深、日本全國各地、與滿日兩國旗、帝都並舉行滿洲建國十周年慶祝會、午前十時、於日比谷公園廣場開盛大之祝典、友邦滿洲國邇臨昌、正午長蒙高松宮殿下台臨、更於帝國飯店舉行祝賀午餐會、晴將十樹靈祭、午後六時於日比谷公會堂尙有「建國節之夕」等慶祝行事舉辦云（圖即祝賀大會）

東條首相賀辭

【東京電】一日在日比谷公園舉行之滿洲國建國十周年慶祝會席上、慶祝會總裁東條首相之式辭如左、

本日欣迎盟邦滿洲國建國十周年紀念日、衷心表示慶祝、且申述所懷之一端、顧我所最欣幸者則爲距今十年前、帝國對英美及其他所有妨害壓迫以斷乎之決意、將此排除、克服多困難、而滿洲得以建國、爾來十年間、滿洲國着着實現其建國理想之實現方途、亘國防、軍事、政治、經濟、之各方面、始終於日滿一体不可分之關係下、對我國協力、以東亞新秩序建設之大陸、擁護、其飛躍的發展、甚堪欣快、尤其滿洲國皇帝、曾於昭和十年御訪日後、渙發回鑾訓民詔書、宣示日滿一德一心之義、更於前年慶祝紀元二千六百年二次御訪日以天照大神、神爲建國之元神、創建建國神廟、國本定於惟神之道、樹立永久不動之國礎、嚮導國民、明示大本如斯、兩國之關係愈加鞏固、且建國元天照大神、實仰神德而祀奉、亦與我國相同、祀奉之美英兩國宣戰、拜讀大詔之我國將亘過去數世紀橫行東亞天地侵略還擁堅迫暴戾之美英擊滅、與同盟諸國相携、邁進新世界新秩序之建設、尤其滿洲國基於日滿一德一心之本義、皇帝陛下於開戰後、即日降下詔勅昭示與我國一體協力遂行戰爭之根本精神、而此大東亞戰爭、不但是滿洲國出發點、更繼於滿國已之新秩序建設、滿洲國建國之業、實有世界歷史轉換之大意義、赫赫輝之新和榮光、於大東亞戰爭此滿洲國建設之途上、逢此滿洲國建國十周年紀念之佳誕、我等誠爲感激、我等日本國民、常以大東亞新秩序建設者、日滿一体不可分關係之實、謀滿洲國健全之發展、以此爲基、當此滿洲國建國十周年紀念日、新構滿洲國運隆昌、同時堅信日滿兩國之結合、與同盟各國攜手完成世界新秩序建設之理想、以此一言、作爲式辭、

普天同慶

建國十週年佳年 全國各地展開慶祝行事

今日爲三月一日、即我滿洲建國十周年紀念之辰、萬民騰歡、普天同慶、全國各地、一致舉行慶祝儀式、而建國十周年之慶祝行事、亦自此建國節日起、將逐漸展開也、爰將其性質而分述於左、

△慶祝式典
一、建國神廟及建國忠靈廟之祭祀、九月中旬於新京、
一、物故建國功勞者合同慰靈祭、五月中旬於新京、
一、建國十周年式典、九月中旬於新京、
一、建國十周年祝賀會、九月中旬於新京、

△紀念行事
一、建國忠靈廟神域之整備
一、建國十年史之編纂
一、國歌制定、
一、史蹟之保存顯彰、全國
一、紀念造林地之設定、全國
一、紀念苗圃之設定、全國數處、
一、紀念電影院之增設、全國數處、

△慶祝行事
一、向建國神廟（攝廟）獻上五穀、十月中旬、
一、慶祝興亞國民動員全國大會、五月於新京、
一、感謝訪日使節之派遣、三月中、
一、東亞競技大會、八月於新京、
一、日滿交驩武道大會、八月於新京、
一、全滿興農開拓共進會、九月於新京、
一、東亞操觚者大會、五月於新京、
一、東亞教育者大會、七月於新京、
一、國勢展覽會、五月至九月、全國數處、
一、建國十周年紀念大東亞建設博覽會八月至九月於新京、
一、大東亞戰爭寫眞展、三月上日起於全國各地、

△弘宣事項
一、創設國民舞樂、
一、紀念郵票發行、三月九日、
一、募集紀念儀章、
一、攝製紀念電影、
一、攝滿洲建國史電影、
一、紀念劇電影、
一、講演資料編纂、八月中旬、
一、宣傳畫製印、
一、大寫眞展覽會十一月中旬、
一、祝典雲報編纂、

放逐敵性國文字 電電新社章決定

電電會社之社章、從來使用之敵性國文字、惟即爲滿洲國之神經系統而代行重要國策之特殊會社、該社章已不適用、故以建國十周年爲機、加以改定、經募集圖案結果、對於五萬九千六百之應募作品、於社章改定委員會決定如左、向無一等選者、乃以荒木忠三郎氏（奉天市朝日區朝日街四段一七番）之圖案爲二等當選而採用、此外決定爲佳作者有二十件、惟對於二等特贈以一等之賞金五百圓、此次決定採用之社章、乃以三條電光表示電信、電話、放送三事業、而由中央之圓處、向三方放射、故顯其電光線之強弱變化與電光閃走相合設、呈一迴轉之車輪形、實爲強力、轉動之時徵云、（寫眞爲電電新社章）

表彰優秀警官 省署舉行式典

欣逢建國十週年之建國節、一般國民莫不歡欣雀躍、同迎佳日、尤其建國十年以來警官之功績、更不容默視、所以奉天省以三月一日之建國節爲期、對省下勤務五年以上、成績優秀、品行端芳之精明警官、加以表彰、午前十一時許、省視察式舉行完竣後、警察官表彰式、即行開始、開會之辭後由金省長即行登壇頒發獎狀並獎品（懷錶一枚）、其後更有該鋼軍心之敎厚訓示、省警務廳長致辭畢、小田奉天市警察局副局長、即代表受賞者一百一十二名答辭、閉會之辭後、方行散會焉、茲將省下受賞警官官級別之人數、略誌如後、（圖即表彰式）

警察局副局長級、日系一名、滿系一名、
理事官級、日系一名、滿系一名、
警正級、日系四名、滿系七名、
警佐級、日系十二名、滿系三十三名、
技士級、日系三名、滿系四名、
警尉級三十七名、
警尉補級八名

孝子節婦表彰式 本日在市署舉行

民生部主辦之孝子節婦表彰一事、已屢誌本報訊、表彰式本者預定、已于本日一齊在全滿各地舉行、茲錄本市公署下午二時所舉行的會序如次、（圖即表彰式）

一、開會、
一、向國旗致最敬禮、
一、開會辭（行政科長）
一、訓辭民生部大臣（省長代）奉天省長、市長、
一、表彰狀授與（市長）
一、閉會辭、
一、向國旗致最敬禮、
一、閉會、
一、撮影、

本市被表彰者之芳名、

一、孝子＝朱淑蓉、
二、節婦＝李劉氏、趙關氏、王陳氏、劉趙氏、劉張氏、邢子氏、李孫昭忱、崔採氏、黃讓氏、李泰氏、史李氏、張李氏、吳武氏、熊金氏、
三、貞行者＝曹劉氏、張慶賀、

莊稼老坐電車 錢包不翼而飛

自都市人口膨脹以來、奉天市的公共交通器具如巴斯及電車、每日無時不在被乘客擁滿中、車子所能載走的、永久少于站前的等候者、乘客一擁擠搾了上去時、往往也前後左右一無空隙、轉身行動姑且不論、即連搬動胳臂一事亦非易事、這樣一來、扒手行竊的機會、就在在皆是了、市內人常常坐車、多半明白這些而時加防犯、乍由鄉間來的人、則顧慮不到這許多、所以統計起來、被扒竊者大多全是鄉穰人、本日早十時許又發生了一起這樣事、略誌于下、

有農人佟惠林者、城北二台子人、今晨自家來城、在太清宮車站乘電車赴往北市場、車中照例是擁擠得水洩不通、行行重行行到邊門附近、該人忽地發覺懷中所揣的四十元錢已不翼而飛、左摸右掏、臨前看後、只是找不着、一邊亂嚷、一邊冒汗、經好事者告以報知警所、才停止他的忙亂、車至三經路果然慌張下車、到所報告、于是一車人完全全被拉到敷島警察署門前、由値班警官全員、將車中一切人都帶到院內、把空了的車體檢視一番之後、釋了不此誤交通計、將他放行、然後對全體乘客、亦各個施以身體搜查、查完之後、尙無結果、小扒手全不是獃人作的、想未被發覺前、早已逃走云、

決戰之聲

楊麗輝女士

英美侵略東亞的根據地新嘉坡、從來被英美用紙上談兵的方法、給予人們一俱很難攻陷的誤像、但是友邦皇軍的勇敢、終於將這素負鋼鐵壁之名的新嘉坡、給攻陷了、這不但是皇軍的威武而且也是我們東亞民族最光榮的一件要懷銘刻的事、固然友邦的勇士們、建樹下千古不朽的武勳、同時英美的驕態和虛僞、也被揭穿了、這戰爭的勝利、雖然是東亞民族的欣幸、可是不要以這一點小的勝利而自己發十倍之心、我們在後方的人民、必須更進一步實踐家庭報國和消費節約運動、打破以前享政樂時代的女性習慣婦女界要通在一起、盡力去援助爲東亞人爭幸福的第一線勇士們、才算是報國呢、

我們要緊記着我們每個人省一分錢、就可以使成們的戰鬪力增强十倍、無論英美怎樣頑強、也不怕這戰爭長到何時了、

國際 GEKIJOO　南市場　電話二•一六二一
首演 公演 廿七日 廿八日 三月一日 二日 三日 五天
新片
大成影業公司 有聲歌唱香艷偉大巨片
野花那有家花香
屠光啓 王熙春 主演
同時演滿映新聞 短期優待券末日有效
下期 驚人預告
李阿毛 歌舞滑稽劇團 尤光照領銜 全團男女四十餘人

天光電影院
燈節特選 偉大貢獻
正月十一日起 連映七天
首次公演上海新片
國華公司最近完成新型偵探巨片 悽豔的劇情 美麗的演出
艷屍
「艷屍」有使人意想不到的情節
「艷屍」有使人驚奇怪異的探案
慕容婉兒 徐風 陳依萍 唐傑 袁雲 紹梅【主演】
同時加演滿映時報新聞
下期開映 偵探巨片 黑衣盜

奉天北市場 中央戲院
富連成文興社 全体登台
十六日早場 訓子 殷家堡 解玉堂春 鐵公雞 晚場 劍美案 探寒窰 天下第一橋
十七日早場 白草山 黃金台 大登殿 落馬湖 晚場 烏龍院 花園贈金 三本封神榜
十八日早場 打棍出箱 一二本虹霓關 寶蓮燈 青石山 晚場 南陽關 武家坡 三本封神榜

商業 大舞台
滿洲演藝協會提供
北京穎光社
老伶工王瑤卿得意高足 四小名旦之一 青衣刀馬花旦 宋德珠
高慶奎親傳弟子 李和曾 北京戲曲學校畢業生
十六日晚場 全部 梁夫人擊鼓戰金山

光陸 CAPITOL THEATRE
公映 上海新片
國華公司最近完成新型偵探巨片
艷屍
慕容婉兒 徐風 主演
同時加演 滿映時報新聞
下期開映 上海新片

滿洲電影院
今天最後一天
國華公司出品 恐怖偵探巨片
艷屍
慕容婉兒 主演
下期 上海 佳 新

雲閣電影院
燈節特別貢獻 上海新片
廿七日 廿八日 一日 二日 三日 只演五天
野花那有家香
王熙春 屠光啓 主演
有味！能使你家庭美滿
有趣！能使你痛改前非
下期 黑夜孤魂

寶城 有聲電影院
完全新版偵探巨片
陳查禮第一探案
徐莘園 顧梅君 劉瓊 顧蘭君 主演
華新出品
珍珠衫
勝過播音台大血案 倒壓大破隱身盜
（偵探片之王）
下期預告 玉蜻蜓 【談英】主演

光明電影院
上元佳節特選新片
古裝武俠戰爭巨片
二十七日 二十八日 一日 二日
江南小俠 上集
陳娟娟 主演
下期預告 紅杏出牆記